Ehdollisuus

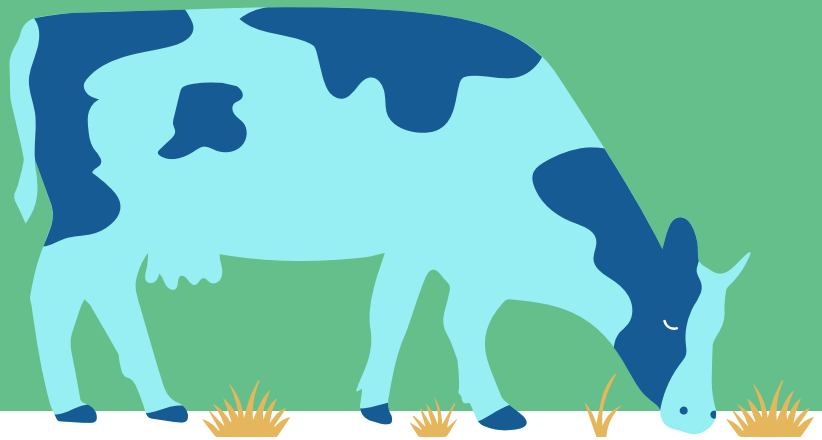

Ehdollisuuden opas 2023

maaseutu.fi

Euroopan unionin rahoittama

Euroopan unionin osarahoittama

Esityksen rakenne 1/2

- 1. Mitä on ehdollisuus
- 2. Ilmastonmuutoksen hillitseminen ja ilmastonmuutokseen sopeutuminen
  - 2.1. Pysyvä nurmi
  - 2.2. Turvemaiden suojelu ja maatalousmaaksi muusta käytöstä otettu ala
  - 2.3. Sängenpolttokielto
- 3. Vesien suojelu
  - 3.1. Suojakaistat
  - 3.2. Veden ottamista koskevat luvat ja ilmoitukset
  - 3.3. Ympäristölupa ja ilmoitukset
  - 3.4. Maaperän ja pohjaveden pilaamisen kielto
  - 3.5. Lannoitus
- 4. Maaperän suojelu ja laatu
  - 4.1. Vähimmäismaanpeite
  - 4.2. Viljelykierto

maaseutu.fi
Euroopan unionin osarahoittama

Esityksen rakenne 2/2

- 5. Luonnon monimuotoisuuden ja maiseman suojelu ja laatu
  - 5.1. Tuottamattomat alat
  - 5.2. Maisemapiirteiden säilyttäminen
  - 5.3. Puiden leikkauskielto
  - 5.4. Pysyvät nurmet Natura 2000 –alueilla
  - 5.5. Haitallisten vieraslajien torjunta
  - 5.6. Luonnon ja lintujen suojelu
- 6. Kasvinsuojeluaineiden oikea käyttö
- 7. Rehujen turvallisuus
- 8. Elintarvikkeiden turvallisuus
- 9. Kielletyt aineet, sallitut eläinlääkkeet ja lääkityskirjanpito
- 10. Eläinten hyvinvointiin liittyvät lakisääteiset hoitovaatimukset
- 11. Sosiaalinen ehdollisuus

maaseutu.fi
Euroopan unionin osarahoittama

1. Mitä on ehdollisuus? 1/2

- Ehdollisuus tarkoittaa perusvaatimuksia, joiden noudattaminen on viljelijätukien ehtona
- Ehdollisuus korvaa edellisen kauden täydentävät ehdot ja viherryttämistuen. Lisäksi kokonaisuuteen sisältyy aiempaa enemmän ympäristö ja ilmastotavoitteita edistäviä vaatimuksia.
- Ehdollisuuden vaatimukset muodostavat perustason, joiden noudattamisesta ei saa erikseen tukea. Tukia myönnetään vain toiminnasta, joka ylittää ehdollisuuden vaatimukset.
- Ehdollisuus koostuu viljelyyn liittyvistä hyvän maatalouden ja ympäristön vaatimuksista sekä lakisääteisistä hoitovaatimuksista. Lakisääteiset hoitovaatimukset liittyvät ympäristöasioihin, kansanterveyteen eli elintarvikkeiden ja rehujen turvallisuuteen, kasvien terveyteen sekä eläinten terveyteen ja hyvinvointiin. Kaikki ehdollisuuden vaatimukset kuvataan tässä oppaassa.
- Noudata ehdollisuuden vaatimuksia maatalousmaalla ja maataloustoiminnassa. Maatalousmaalla tarkoitetaan peltojen, pysyvien kasvien sekä pysyvän nurmen pinta-alaa.

maaseutu.fi
Euroopan unionin osarahoittama

1. Mitä on ehdollisuus? 2/2

- Vaatimusten noudattamista tarkastellaan hallinnollisilla tarkastuksilla, satelliittiseurannalla ja tilakäynneillä tehtävillä tarkastuksilla. Jos jonkin muun valvonnan yhteydessä havaitaan ehdollisuuden laiminlyönti, voidaan valvontaa laajentaa myös ehdollisuuden valvonnaksi. Tarkastuksissa havaitut ehdollisuuden laiminlyönnit vähentävät samanaikaisesti kaikkien tukien määrää, joiden ehtona ehdollisuuden noudattaminen on.

- **Tuet, joiden ehtona on ehdollisuuden vaatimusten noudattaminen:**
  - Perustulotuki, uudelleenjakotuki, ekojärjestelmätuki, nuorten viljelijöiden tulotuki, erikoiskasvipalkkio, tärkkelysperunapalkkio
  - Emo- ja lypsylehmäpalkkio, sonnipalkkio, teurashiehopalkkio, ulkosaariston nautapalkkio, uuhipalkkio, kuttupalkkio, teuraskaritsa- ja teuraskilipalkkio, eläinten hyvinvointikorvaus
  - Ympäristökorvaus (ympäristösitoumus ja ympäristösopimukset)
  - Luonnonmukaisen tuotannon korvaus
  - Luonnonhaittakorvaus
  - Pohjoiset hehtaarituet (pohjoinen hehtaarituki, yleinen hehtaarituki ja nuorten viljelijöiden tuki)

maaseutu.fi
Euroopan unionin osarahoittama

2. Ilmastonmuutoksen hillitseminen ja siihen sopeutuminen
2.1. Pysyvän nurmen säilyttäminen 1/3

- Vastaava vaatimus kuin viherryttämistuessa, pienin muutoksin
- Vaatimus koskee kaikkia viljelijöitä, myös luonnonmukaista tuotantoa harjoittavia viljelijöitä.
- Pysyvän nurmen osuus maatalousmaasta ei saa vähentyä yli viittä prosenttia Suomen strategiasuunnitelmassa vahvistetusta viiteosuudesta. Viiteosuus ollut aiemmin v. 2015, nyt vuosi 2018. Pysyvän nurmen säilyttämistä tarkastellaan koko maan tasolla.

maaseutu.fi
Euroopan unionin osarahoittama

2.1. Pysyvän nurmen säilyttäminen 2/3

Mitä on pysyvä nurmi?

- Maa, jota käytetään heinäkasvien tai muiden nurmirehukasvien kasvattamiseen
- Ei ole kuulunut tilan viljelykiertoon vähintään viiteen vuoteen
- Pysyvän nurmen kasvulohkolla
  - On oltava aina yli 50 prosenttia heinä- ja muita nurmirehukasveja kasvulohkon alasta.
  - Voi olla myös muita laidunnettavia ja tuotantoeläinten rehuksi soveltuvia kasveja kuin heinä- ja nurmirehukasveja
  - Lehtipensaat ja lehtipuiden taimet voivat sijaita kasvulohkolla yksittäin tai pieninä ryhminä
    - Jos yli 50 prosenttia kasvulohkon alasta on heinäkasveja tai muita nurmirehukasveja, pysyvän nurmen kasvulohkolla voi olla maisemapiirteenä muita puita kuin laidunnettavia ja tuotantoeläinten rehuksi soveltuvia lehtipuiden taimia enintään 50 kappaletta hehtaarilla, jos ne ovat kasvulohkolla hajanaisesti

maaseutu.fi
Euroopan unionin osarahoittama

2.1. Pysyvän nurmen säilyttäminen 3/3

Pysyvän nurmen muodostuminen ja seuranta

- Perusperiaate sama kuin viherryttämistuessa:
  - Lohko muuttuu pysyväksi nurmeksi kuudentena vuonna, kun sille on ilmoitettu kuusi vuotta peräkkäin nurmivuosia kerryttäviä kasveja
  - Nurmivuodet nollaantuvat, jos lohkolle ilmoittaa muun kuin nurmivuosia kerryttävän tai ylläpitävän kasvin

- Ekojärjestelmätuen viherlannoitusnurmet ja luonnonhoitonurmet jäädyttävät nurmivuosien kertymisen
  - Voi ilmoittaa myös pysyvän nurmen alalle (paitsi, jos ennallistaminen voimassa)
  - Alaa ei lueta pysyväksi nurmeksi tukihakuvuonna

- Tuottamattomaksi alaksi ilmoitettu viherkesanto (nurmi ja niitty) jäädyttää nurmivuosien kertymisen
  - Voi ilmoittaa myös pysyvän nurmen alalle (paitsi, jos ennallistaminen)
  - Alaa ei lueta pysyväksi nurmeksi tukihakuvuonna
  - Vaatimus koskee Uudenmaan, Varsinais-Suomen ja Ahvenanmaan maakunnissa sijaitsevia tiloja (korvaa EFA vaatimuksen)

maaseutu.fi
Euroopan unionin osarahoittama

2.2. Turvemaiden suojelu ja maatalousmaaksi muusta käytöstä otettu ala 1/3

- Vuoden 2022 jälkeen maatalousmaaksi muusta käytöstä raivaamalla tai muilla keinoin otetulla turve ja kivennäismaalla sekä aiemmin turvetuotannossa olleilla aloilla on oltava pysyvästi nurmikasvusto.
  - Aloja ei saa kyntää.
  - Nurmikasvusto voidaan uusia vain suorakylvönä tai kevennetyllä muokkauksella niin, että uusi kasvusto kylvetään välittömästi aiemman kasvuston muokkauksen jälkeen.
- Nurmivaatimus ei koske tilusjärjestelypäätösten mukaisia uusia aloja eikä määriteltäviä lohkon muotoa parantavia muutoksia.

Euroopan unionin osarahoittama

2.2. Turvemaiden suojelu ja maatalousmaaksi muusta käytöstä otettu ala 2/3

- Nurmivaatimus ei koske lohkoa, joka on viljelykelpoinen 31.12.2022: lohkon peruskunnostustoimet pitää olla tehtynä, alan viljely pitää olla mahdollista tavanomaisen sadon tuottamiseksi
- Viljelijä ilmoittaa uudet alat normaaliin tapaan peruslohkomuutosten ilmoitusaikana keväällä 2023.

maaseutu.fi
Euroopan unionin osarahoittama

2.2. Turvemaiden suojelu ja maatalousmaaksi muusta käytöstä otettu ala 3/3

Vaatimukset turvemaille vuodesta 2025 alkaen

- Pysyvää nurmea, joka sijaitsee turvemaalla, ei saa kyntää kuin kerran neljän vuoden ajanjaksolla. Vaatimus koskee aloja, jotka ovat olleet maatalousmaata jo ennen vuotta 2023.
- Turvemaata olevalta maatalousmaalta ei saa ottaa maa-ainesta.
- Turvemaata olevaa maatalousmaata tai sillä olevaa kasvustoa ei saa polttaa.
- Turvemaata olevalle maatalousmaalle ei saa kaivaa uusia avo-ojia paitsi, jos uuden avo-ojan kaivuu liittyy rakennettavan kosteikon perustamiseen tai määriteltäviin, useita maanomistajia koskeviin peruskuivatus tai tilusjärjestelyhankkeisiin.

Euroopan unionin osarahoittama

2.3. Sängenpolttokielto 1/1

- Sängellä tarkoitetaan leikatun kasvin maahan jäävää tyviosaa
- Viljojen, tattarin, kvinoan, öljykasvien, kuitukasvien, palkokasvien ja siemenmausteiden sänkeä ei saa polttaa
- Sängen polttokielto ei koske nurmea.

maaseutu.fi
Euroopan unionin osarahoittama

3. Vesien suojelu
3.1. Suojakaistat 1/2

- Jos peruslohko sijaitsee vesistön varrella, vesistön puoleiselle lohkon reunalle jätettävä kasvipeitteinen, muokkaamaton ja **vähintään 3 metriä leveä suojakaista**, jolla ei saa käyttää kasvinsuojeluaineita
- Peruslohko ei sijaitse vesistön varrella, jos
  - pellon ja vesistön välillä on metsää, pensaikkoa, tonttimaata, tiealuetta, jouto- tai kitumaata tai muuta aluetta aina vähintään keskimäärin 10 metriä eikä vesi tulvankaan aikana nouse maatalousmaalle;
  - pelto sijaitsee tulvapenkereen takana ja kuivatusvedet johdetaan pois pumppaamalla tai muulla vastaavalla tavalla
- Vipu palvelun kautta voi tarkistaa lohkot, jotka sijaitsevat vesistön varrella.

maaseutu.fi
Euroopan unionin osarahoittama

3.1. Suojakaistat 2/2

- Suojakaistan kasvillisuus voi koostua luonnonkasveista tai kylvetyistä nurmikasveista. Kaistalla ei saa olla puuvartisia kasveja
- Suojakaistalla ei saa käyttää kasvinsuojeluaineita eikä lannoitteita
  - Poikkeustilanteissa kasvinsuojeluaineita voi käyttää kasvinsuojeluaineen käyttörajoitusten mukaisesti pesäketorjuntana
    - Poikkeustilanne on esimerkiksi vaikea rikkakasvitilanne, jos suojakaistalla esiintyy laajamittaisesti helposti leviäviä rikkakasveja, hukkakauraa tai muita haitallisia vieraslajeja.
    - Kasvinsuojeluaineiden käyttöön suojakaistalla on haettava aina lupa ELY-keskuksesta.
- Jos suojakaistan kasvillisuus vaurioituu tai tuhoutuu, suojakaistalle on kylvettävä uusi nurmikasvusto heti olosuhteiden salliessa
- Suojakaistalla tehtävistä toimista on merkittävä tieto lohkokohtaisiin muistiinpanoihin
- Suojakaistat kaltevilla mailla: mikäli tällaisella lohkolla todetaan puutteita suojakaistavaatimuksessa, on puutteesta aiheutuva seuraamus korkeampi kuin muilla lohkoilla. Kaltevat lohkot ja lohkon osat voit tarkastaa Vipu-palvelusta.

maaseutu.fi
Euroopan unionin osarahoittama

3.2. Veden ottamista koskevat ilmoitukset ja luvat 1/1

- Pinta tai pohjaveden ottamisesta on ilmoitettava kirjallisesti valvontaviranomaiselle, jos vettä otetaan yli 100 kuutiometriä vuorokaudessa ja jos veden ottaminen ei edellytä lupaa.
- Lupaviranomaisen lupa tarvitaan , jos vesitaloushanke voi muuttaa vesistön tilaa (laatua tai veden määrää), rantaa tai vesiympäristöä tai vaikuttaa pohjaveteen, ja tämä muutos:
  - vaikuttaa vahingollisesti luontoon, vesistöön tai pohjaveteen
  - heikentää tai vaikuttaa vahingollisesti veden hankintakäyttöön soveltuvaan pohjavesiesiintymään
  - aiheuttaa vahinkoa tai haittaa kalastukselle tai kalakannoille;
  - vaarantaa puron uoman luonnontilan säilymisen; tai
  - muulla edellä mainittuun verrattavalla tavalla loukkaa yleistä etua.

- Lupaviranomaisen lupa tarvitaan aina seuraavissa vesitaloushankkeissa:
  - Jos vesiväylä suljetaan tai sitä supistetaan tai väylälle asetetaan muu este, joka vaikeuttaa sen käyttöä
  - Jos vettä otetaan yli 250 m3 vuorokaudessa muutoin kuin tilapäisesti;
  - maa alue muutetaan pysyvästi vesialueeksi vesistön vedenkorkeutta nostamalla
  - kun vettä ei riitä tarpeeksi niille vesialueen omistajille tai osakkaille, jotka ottavat vettä
- Veden ottamista koskevista ilmoituksista ja luvista tarkemmin ehdollisuuden oppaassa

maaseutu.fi
Euroopan unionin osarahoittama

3.3. Ympäristölupa ja ilmoitukset 1/1

- Ympäristön pilaantumisen vaaraa aiheuttavaan toimintaan on oltava ympäristölupa tai ilmoitus
  - Eläinsuojien ja kalankasvattamojen lupa
  - Eläinsuojien ilmoitus

- Ympäristölupa on lisäksi oltava:
  - toimintaan, josta saattaa aiheutua vesistön pilaantumista eikä kyse ole vesilain mukaan luvanvaraisesta hankkeesta;
  - jätevesien johtamiseen, josta saattaa aiheutua ojan, lähteen tai vesilain noron pilaantumista;
  - toimintaan, josta saattaa ympäristössä aiheutua eräistä naapuruussuhteista annetun lain (26/1920) 17 § :n 1 momentissa tarkoitettua kohtuutonta rasitusta
- Ympäristöluvista ja ilmoituksista tarkemmin ehdollisuuden oppaassa

maaseutu.fi
Euroopan unionin osarahoittama

3.4. Maaperän ja pohjaveden pilaamisen kielto

- Maaperän ja pohjaveden kaikenlainen pilaaminen ja pilaantumisen vaaran aiheuttaminen on kielletty. Ympäristölle vaarallisten ja haitallisten aineiden päästäminen suoraan tai välillisesti pohjaveteen on kielletty. Vaikka ehdollisuuden vaatimuksena on maaperän ja pohjaveden suojeleminen fosforipäästöiltä, on myös huolehdittava, ettei pohjaveteen pääse muitakaan ympäristölle vaarallisia tai haitallisia aineita.
- Maahan ei tule päästää eikä jättää fosforia sisältävää ainetta, joka vaikuttaa huonontavasti maaperän laatuun, aiheuttaa vaaraa tai haittaa terveydelle tai ympäristölle, tai aiheuttaa muuta haittaa.
- Tilalla tehtävistä toimista ei saa aiheutua rehevöitymistä aiheuttavan fosforin suoria tai epäsuoria päästöjä pohjaveteen. Vaatimus tulee huomioida kaikessa tilan maataloustoiminnassa ja koko maatalousmaalla, ei pelkästään pohjavesialueilla.
- Maaperän ja pohjaveden pilaamisen kiellosta tarkemmin ehdollisuuden oppaassa

3.5. Lannoitus 1/12

Rajoitukset lannoitteiden levityksessä

- Lannoitteet tulee levittää pellolle siten, että valumia vesiin ei tapahdu eikä pohjamaa tiivisty.
- Lannoitteita ei saa levittää koskaan lumipeitteiseen, routaantuneeseen tai veden kyllästämään maahan.
- Lantaa tai orgaanisia lannoitevalmisteita ei saa levittää pellolle 1.11.–31.3. välisenä aikana.
  - Poikkeukselliset sääolosuhteet (erityistapaukset): lannan levitys marraskuun loppuun asti. Ilmoitus kunnan ympäristönsuojeluviranomaiselle lokakuun loppuun mennessä.
- Jos pellon pintaan levitetään lantaa tai orgaanisia lannoitevalmisteita, pitää lanta mullata tai pelto kyntää vuorokauden sisällä levityksestä. Letkulevittimellä tai hajalevityksenä levittäminen ei edellytä multaamista.
- Jos pelto on talven yli kasvipeitteisenä, lantaa ja orgaanisia lannoitevalmisteita saa levittää 15.9. alkaen lohkolle vain sijoittamalla.
- Sallitun levitysajan puitteissa kuivalantaa ja orgaanisia lannoitevalmisteita, joiden kuiva-ainepitoisuus on 30%, voidaan säilyttää pellolla enintään neljä viikkoa levitystä odottamassa. Tämä ei ole ehdollisuuden ehto, mutta täytyy silti noudattaa, koska on lainsäädännön vaatimus.

maaseutu.fi
Euroopan unionin osarahoittama

3.5. Lannoitus 2/12

Rajoitukset lannoitteiden levityksessä

- Lannoitus on kiellettyä viisi metriä lähempänä vesistöä. Seuraavan viiden metrin vyöhykkeellä vesistöstä lannan ja orgaanisten lannoitevalmisteiden pintalevitys on kielletty, ellei peltoa muokata vuorokauden kuluessa levityksestä. Kotieläinten laidunnus on sallittu vesistöjen varsilla.

- Jos peruslohko on kokonaan tai osittain vähintään 15 % kalteva, lietelannan, virtsan ja nestemäisten orgaanisten lannoitevalmisteiden levittäminen on sallittua ainoastaan sijoittamalla. Ehtoa on noudatettava silloin, jos kalteva ala on vähintään 25 aarin (0,25 ha) kokoinen. Lohkojen kaltevuudet voi tarkistaa VIPU-palvelusta.

- Kaikki muutkin kuin nestemäiset lannat ja lannoitevalmisteet voi levittää myös lohkon kalteville osille, mutta ne on muokattava maahan kahdentoista tunnin sisällä levityksestä.

maaseutu.fi
Euroopan unionin osarahoittama

3.5. Lannoitus 3/12

Lannoituksen suunnittelu ja lanta-analyysi

- Lannoitus tulee suunnitella viljavuustutkimuksen perusteella. Ympäristösitoumuksen ehtona on viiden vuoden välein otettava viljavuustutkimus (maalaji ja viljavuusluokka analysoitu), ehdollisuudessa hyväksytään korkeintaan 10 vuotta vanha viljavuustutkimus.
- Lanta-analyysi tulee teettää viiden vuolein välein (lannan sisältämä liukoinen typpi, kokonaistyppi ja kokonaisfosfori). Lanta-analyysivelvoite koskee tilaa, jolla syntyy tai/ja joka käyttää lantaa lannoitteena suoraan pellolla enemmän kuin 25 m3 vuodessa. Lannoituksessa voidaan käyttää joko lanta-analyysin arvoja tai taulukkoarvoja.
- Lannan taulukkoarvot löytyvät ehdollisuuden oppaasta (Taulukko 1)

maaseutu.fi
Euroopan unionin osarahoittama

3.5. Lannoitus 4/12

Typpilannoitus

- Tuotantoeläinten lannassa ja lantaa sisältävissä orgaanisissa lannoitevalmisteissa vuosittain levitettävä kokonaistypen määrä saa olla enintään 170 kg/ha.
- Typpilannoituksessa tulee noudattaa liukoisen typen käyttömäärille annettuja enimmäisrajoja. Liukoisen typen enimmäismääriin sisältyvät epäorgaanisissa lannoitteissa, tuotantoeläinten lannassa, mukaan lukien eläinten laiduntaessa syntyvä lanta, sekä orgaanisissa lannoitevalmisteissa annettu liukoinen typpi.
- Jos liukoisen typen lannoitusmäärä ylittää 150 kg/ha vuodessa, on määrä jaettava vähintään kahteen erään. Levittämisen välillä on oltava vähintään kaksi viikkoa.
- Syksyllä 1.9. alkaen tuotantoeläinten lannassa ja orgaanisissa lannoitevalmisteissa levitettävän liukoisen typen määrä saa olla enintään 35 kg/ha. Syksyllä levitetyn liukoisen typen määrä tulee huomioida kokonaisuudessaan osana seuraavan viljelykasvin lannoitusta.
- Liukoisen typen vuotuiset kasvilajiryhmäkohtaiset enimmäismäärät (kg/ha) löytyvät ehdollisuuden oppaasta (Taulukko 2). Taulukko myös seuraavalla dialla.

maaseutu.fi
Euroopan unionin osarahoittama

Taulukko 2 Liukoisen typen vuotuiset kasvilajiryhmäkohtaiset enimmäismäärät (kg/ha)

Kasvi	Kivennäismaat (kg/ha)	Eloperäiset maat (kg/ha)
Ohra, kaura ja seosviljat	160	120
Kevätvehnä	170	130
Syysruis	syksyllä 30 keväällä 150	syksyllä 30 keväällä 120
Kevätruis	160	120
Syysvehnä, ruisvehnä ja spelttivehnä	syksyllä 30 keväällä 170	syksyllä 30 keväällä 140
Muut viljat, niiden seokset ja muut peltokasvit	160	120
Nurmet	250	210
Laitumet	210	170
Syysrypsi ja syysrapsi*	200	160
Kevätrypsi ja kevätrapsi	170	130
Pellavat, maissi, öljyhamppu ja auringonkukka	150	110
Palkokasvit	60	40
Sokerijuurikas	170	130
Varhaisperuna	100	80
Tärkkelysperuna	130	90
Muu peruna	120	80
Kaalikasvit ja purjo	250	210
Muut sipulikasvit	160	120
Juurekset	200	170
Mauste- ja yrttikasvit	120	80
Muut vihannes- ja puutarhakasvit	210	170
Marja- ja hedelmäkasvit	140	100
Taimitarhatuotanto	200	160

maaseutu.fi
Euroopan unionin osarahoittama

3.5. Lannoitus 5/12

Fosforilannoitus

- Fosforilannoitus tulee toteuttaa lohkokohtaisesti kasvin, maan viljavuuden ja satotason perusteella.
- Jos pellon viljavuusluokka ei ole tiedossa, käytetään lannoituksessa viljavuusluokan 6 lannoitustasoja.
- Ravinnemääriin lasketaan mukaan sekä epäorgaanisten että orgaanisten lannoitevalmisteiden ja kotieläinten lannan sisältämät ravinteet sekä muiden pelloille levitettävien aineiden ravinteet, jos ne on ilmoitettu lannoitevalmisteen tuoteselosteessa ja ravinteissa levitetään fosforia enemmän kuin kilo hehtaarille vuodessa. Fosforin pidättämiseen tarkoitetuissa kemiallisissa aineissa (kipsi tai rakennekalkki) levitettävää fosforia ei tarvitse laskea mukaan.
- Syksyllä levitetyn fosforin määrä huomioidaan kokonaisuudessaan osana seuraavan viljelykasvin lannoitusta. Jos sato jää korjaamatta, huomioidaan käytetyn lannan ja lannoitevalmisteiden fosfori kokonaisuudessaan seuraavan vuoden lannoituksessa.
- **Huom! Vuoden 2023 lannoituksessa ei tarvitse huomioida vuonna 2022 annettua lannoitusta, vaikka sato olisi jäänyt korjaamatta.** Poikkeus on annettu, koska fosforin käytön vaatimukset ovat muuttuneet vuodelle 2023.

Euroopan unionin osarahoittama

3.5. Lannoitus 6/12

Fosforilannoitus

- Jos fosforilannoituksessa käytetään pelkästään kotieläinten lantaa, voi käyttää taulukon (Taulukko 3) mukaisesti hiukan suurempia ravinnemääriä viljoilla, öljykasveilla, palkokasveilla ja nurmilla.
- Lantapoikkeusta ei saa käyttää 25 metriä lähempänä vesistöä. Lantapoikkeukseen saa soveltaa fosforin tasausta, mutta ei satotasokorjauksia.
- Lantapoikkeus on käytössä 1.1.2025 saakka.
- Fosforilannoituksen sallitut enimmäismäärät löytyvät ehdollisuuden oppaasta (Taulukko 3). Taulukko myös seuraavalla dialla.

maaseutu.fi
Euroopan unionin osarahoittama

Taulukko 3 Fosforilannoituksen kasvilajiryhmäkohtaiset enimmäismäärät (kg/ha) viljavuusluokan perusteella.

Viljavuusluokka	1	2	3	4	5	6	7
Viljat, öljykasvit, palkokasvit	34	26	16	10	5	-	-
Viljat, öljykasvit, palkokasvit *lantapoikkeus*	34	26	16	15	15	-	-
Yksi- ja monivuotiset rehunurmet, rehumaissi	46	38	30	20	11	-	-
Yksi- ja monivuotiset rehunurmet, rehumaissi *lantapoikkeus*	46	38	30	30	20	-	-
Laidun	24	16	8	5	5	-	-
Peruna	55	55	55	55	35	20	5
Sokerijuurikas	63	63	50	43	25	15	5
Muut kasvit, peltoviljely	30	20	15	10	5	-	-
Taimitarhakasvit	60	60	40	30	20	10	-
Mansikka, vadelma, herukat	35	35	30	20	10	5	-
Muut marjat	63	63	60	43	25	15	5
Hedelmät	40	40	35	30	20	10	-
Kaalit ja sipulit	60	60	50	40	30	15	5
Juurekset	60	60	50	40	25	15	5
Palkokasvit, tuorekorjuu	50	50	35	20	10	5	-
Muut vihannekset	60	60	50	40	30	15	5
Yrtit ja siemenmausteet, muut puutarhakasvit	30	30	15	10	5	-	-

maaseutu.fi
Euroopan unionin osarahoittama

3.5. Lannoitus 7/12

Fosforilannoitus

- Pääsääntönä fosforilannoituksessa on se, että lannan ja lannoitevalmisteiden sisältämästä kokonaisfosforista otetaan huomioon 100 %. Poikkeuksena ovat seuraavat:
  - Lihaluujauhon, käsitellyn saostus- ja umpisäiliölietteen sekä puhdistamolietteen kokonaisfosforista otetaan huomioon 60 prosenttia
  - Tuhkan ja biohiilen kokonaisfosforista otetaan huomioon 40 prosenttia
- Turkislannan fosforista huomioidaan 60 prosenttia 31.12.2027 asti
- Jos lannoitevalmiste sisältää useampaa ainetta, laske lannoitevalmisteen sisältämän kokonaisfosforin käyttökelpoisuus ainesosien massaosuuksien ja käyttökelpoisuuksien perusteella. Jos tuoteselosteessa ei ole tietoa aineosan massaosuudesta, huomioi tuotteen fosforin käyttökelpoisuus kokonaisuudessaan.

maaseutu.fi
Euroopan unionin osarahoittama

3.5. Lannoitus 8/12

Satotasokorjaus

- Lannoitusta voidaan lisätä silloin, jos on saatu merkittävästi yli tavanomaisen keskisadon satoja jonain aikaisemmista viidestä vuodesta viljalla tai öljykasveilla. Satotasokorjauksen perusteena olevat satomäärät todennetaan valvonnassa lohkokirjanpidosta.
- Jos kasvulohkolta on saatu edeltävän 5 vuoden aikana viljoilla enemmän kuin 5 000 kg/ha sato ja öljykasveilla enemmän kuin 2 250 kg/ha sato, voidaan lisätä taulukossa (Taulukko 3) esitettyyn enimmäislannoitusmäärään enintään 3 kilogrammaa fosforia hehtaarille vuodessa.
- Jos kasvulohkolta on saatu enemmän kuin 6 000 kg/ha sato ja öljykasveilla enemmän kuin 2 750 kg/ha sato, voidaan lisätä taulukossa (Taulukko 3) esitettyyn enimmäislannoitusmäärään korkeintaan 6 kilogrammaa fosforia hehtaarille vuodessa.
- Jos satotasoon oikeuttavan sato on saatu öljykasvilla, voidaan käyttää satotasokorjausta myös viljoilla ja päinvastoin. Satotasokorjausta voidaan käyttää portaattomasti.
- Satotasokorjausta ei voida käyttää lainkaan taulukon (Taulukko 3) viljavuusluokassa 7.

maaseutu.fi Euroopan unionin osarahoittama

3.5. Lannoitus 9/12

Fosforintasaus

- Fosforintasauksella tarkoitetaan vuosittaisen fosforilannoituksen yli- tai alijäämän tasoittamista tasausjakson aikana.
- Enintään 5 vuoden fosforin tasausta voidaan käyttää. Fosforintasauksen laskeminen aloitetaan silloin, kun kasvulohkolle levitetty fosforimäärä ylittää ensimmäisen kerran sallitun vuosittaisen määrän. Tasauksen voi aloittaa myös fosforimäärän alittaessa sallitun vuosittaisen määrän. Tasausjakson alkaminen ja päättyminen kirjataan lohkokohtaisiin muistiinpanoihin.
- Fosforintasaus tehdään kasvulohkokohtaisesti. Jos peruslohkolla olevien kasvulohkojen sijoittelu muuttuu tasauskauden aikana, seurataan fosforintasausta peruslohkotasolla. Vuotuinen peruslohkon kuluttama fosforimäärä lasketaan tällöin kertomalla kunkin kasvulohkon kasville käytetty fosforimäärä hehtaaria kohden kyseisen kasvulohkon pinta-alalla ja laskemalla nämä summat yhteen. Kyseisille kasveille sallittu enimmäisfosforimäärä peruslohkolle lasketaan vastaavalla tavalla. Fosforintasauksen seurannassa käytetään sallitun enimmäisfosforimäärän ja käytetyn fosforimäärän erotusta. Jos lohko on fosforintasausaikana viljelemättä, lohkolta ei katsota kyseisenä vuonna tai vuosina kuluvan fosforia lainkaan.
- **Huom! Jos fosforintasauskausi kesken, vanhoja tasauskausia ei tarvitse ottaa huomioon.** Vuonna 2023 voi aloittaa uuden tasauskauden, vaikka ympäristösitoumuksessa ollut tasauskausi olisi kesken. Poikkeus on annettu, koska fosforin käytön vaatimukset ovat muuttuneet vuodelle 2023.

maaseutu.fi
Euroopan unionin osarahoittama

3.5. Lannoitus 10/12

Fosforin kierrätys

- Fosforilannoituksen enimmäismääriä kuvaavassa taulukossa (Taulukko 3) viljavuusluokissa 6 ja 7 ei saa fosforia laittaa esimerkiksi viljoille, öljykasveille, palkokasveille ja nurmille lainkaan.
- Fosforin kierrätyksen edistämiseksi saa fosforia levittää poikkeuksellisesti viljavuusluokissa 6 ja 7 enintään 5 kilogrammaa hehtaarille silloin, kun:
  - taulukon (Taulukko 3) sarakkeessa 6 tai 7 ei ole lukuarvoa ja
  - fosfori on peräisin lannan tai mädätteen fosforinerotuksesta ja
  - lannan tai mädätteen erotuksessa syntyneen jakeen typen ja fosforin suhde on vähintään 10 (g/g).
- Jos käytetään fosforin kierrättämisen edistämiseksi annettua poikkeusta, ei voi samalla käyttää fosforintasausta.

maaseutu.fi
Euroopan unionin osarahoittama

3.5. Lannoitus 11/12

Lannoituskirjanpito

- Muistiinpanot on pyydettäessä toimitettava valvontaviranomaiselle. Muistiinpanot on säilytettävä viiden vuoden ajan sen vuoden lopusta, jolloin lannoitevalmistetta tai lantaa on levitetty.
- Lannoituksen kirjanpidon tulee sisältää kasvulohkoittain seuraavat tiedot:
  - maalaji
  - viljavuusluokka
  - satotaso
  - lannoituspäivä tai -päivät
  - lannan, väkilannoitteiden ja orgaanisten lannoitevalmisteiden lajit ja määrät
  - lohkolle levitetyn liukoisen ja kokonaistypen määrä
  - lohkolle levitetyn kokonaisfosforin määrä (lukuun ottamatta kasvualustoja)
  - fosforin tasauksen alkaminen ja tasausvuosi
  - tiedot lannan tai mädätteen fosforinerotuksesta ja jakeen typen ja fosforin suhteesta, jos käytät fosforin kierrätykseen annettua poikkeusta viljavuusluokissa 6 ja 7.

maaseutu.fi
Euroopan unionin osarahoittama

3.5. Lannoitus 12/12

Lannan varastointia koskevat määräykset

- Lannan varastointia koskevista määräyksistä tarkemmin ehdollisuuden oppaassa:
  - Lantaloiden tilavuudet (mitoitusperusteet)
  - Kuivalannan varastointi poikkeustilanteissa
  - Lannan käsittelyssä tulee noudattaa laitteiden, varastointitilojen ja ruokintapaikkojen rakenteellisia vaatimuksia

maaseutu.fi
Euroopan unionin osarahoittama

4. Maaperän suojelu ja laatu
4.1. Vähimmäismaanpeite 1/6

- 33 % peltojen ja pysyvien kasvien yhteenlasketusta alasta on oltava kasvipeitteistä 31.10. - 15.3.
- Vaatimusta ei voi täyttää pysyvien nurmien alalla
- Alat ilmoitettava syysilmoituksella
  - Aito kasvipeite
  - Sänki
  - Kevyesti muokattu
  - Kasvijäte
  - Muokattu

maaseutu.fi
Euroopan unionin osarahoittama

4.1. Vähimmäismaanpeite 2/6

Ehdollisuuden vähimmäismaanpeitteeksi hyväksytään:

- viljojen, tattarin, kvinoan, öljykasvien, kuitukasvien, palkokasvien ja siemenmausteiden sekä näiden seoskasvustojen **korjaamattomat kasvustot** ja **sänki**
- syyskylvöiset viljat, syyskylvöiset öljykasvit sekä muut syyskylvöiset kasvit
- nurmikasvit ja ruokohelpi (pois lukien pysyvät nurmet)
- luonnonhoitonurmet ja viherlannoitusnurmet
- kumina
- mansikka
- pysyvät puutarhakasvit, joiden riviväleissä on kasvusto
- kerääjäkasvit ja välikasvit
- maanparannus ja saneerauskasvit
- monimuotoisuuskasvit
- viherkesannot
- suojavyöhykkeet ja turvepeltojen nurmet

maaseutu.fi
Euroopan unionin osarahoittama

4.1. Vähimmäismaanpeite 3/6

- Kasvipeitteisyyteen hyväksytään myös kemiallisesti tuhottu nurmikasvien sekä viljojen, tattarin, kvinoan, öljykasvien, kuitukasvien, palkokasvien ja siemenmausteiden sekä näiden seoskasvustojen sänki.
- Tukihakuvuonna sänkikesannoksi ilmoitettua alaa ei voi ilmoittaa kasvipeitteisenä alana.
- Kasvipeitteiseksi alaksi voi ilmoittaa myös **kevennetysti muokatut** nurmikasvien alat sekä viljojen, tattarin, kvinoan, öljykasvien, kuitukasvien, palkokasvien ja siemenmausteiden sekä näiden seoskasvustojen alat. Kevennetysti muokattu ala hyväksytään, jos muokkaus tehdään kultivaattorilla, lautasäkeellä, joustopiikkiäkeellä, lapiorullaäkeellä tai rullailmastimella yhteen kertaan ajaen.
- Kasvipeitteiseksi alaksi voi ilmoittaa myös seuraavien kasvien **muokkaamattomat alat, jos maan pinnalla on sadonkorjuusta jäänyttä kasvijätettä:** kaalikasvit, salaatit ja salaattisikurit, kurkkukasvit, hernekasvit, sokerimaissi, sokerijuurikas, juurekset (porkkanaa lukuun ottamatta), piparjuuri, maa-artisokka.

Euroopan unionin osarahoittama

4.1. Vähimmäismaanpeite 4/6

Kesannot

- Kesantojen on pääsääntöisesti oltava viher- tai sänkikesantoa 30.6. - 31.8.
- Viherkesantopellolla voi kasvattaa seuraavia kasveja ja niiden seoskasvustoja: nurmikasveja, riistakasveja, maisemakasveja, mesikasveja, niittykasveja, apilaa, mesikkää.
  - Viherkesannon kasviksi ei hyväksytä kuitenkaan pelkästään viljaa, öljykasveja, valkuaiskasveja tai näiden kasvien seoskasvustoja. Valkuaiskasveista poikkeuksena ovat apila ja mesikkä, jotka ovat sallittuja kasveja kesannolle yksin tai seoksena.
- Viherkesannon kylvö viimeistään 30.6., jos peltolohkolla ei ole ennestään kylvettyä viherkesantoa. Jos poikkeukselliset sääolosuhteet estävät kylvämisen viimeistään 30.6., kylvö on tehtävä heti olosuhteiden salliessa. Kasvusto säilytettävä 31.8. asti.
- Viherkesannon kasvuston kylvössä on käytettävä riittävää määrää siemeniä peittävän kasvuston aikaansaamiseksi.
- Kesantoa ei saa lannoittaa
- Kasvinsuojeluaineiden käyttö sallittu 1.9. alkaen

maaseutu.fi
Euroopan unionin osarahoittama

4.1. Vähimmäismaanpeite 5/6

Kesannot

- Avokesanto on peltoa, joka on kasvukaudella ilman kasvipeitettä tai sänkeä.
- Avokesanto on sallittu, jos
  - pellon viljelykuntoa parannetaan torjumalla vaikeasti hävitettäviä rikkakasveja;
  - tehdään lyhytaikaisia kunnostustoimenpiteitä;
  - kyseessä on ylivoimainen este tai poikkeuksellinen olosuhde; tai
  - poikkeamiseen on muu erityinen syy.
- Lyhytaikaisia kunnostustoimenpiteitä ovat salaojitus, kalkitus, ojien kaivuu ja perkaus sekä muut vastaavat toimenpiteet.
- Kesantojen viher- tai sänkipeitevaatimuksesta voidaan poiketa vain siinä laajuudessa ja sen ajan kuin avokesannon syy edellyttää.
- Jos lohkolla on avokesanto vaikean rikkakasvitilanteen vuoksi, kasvinsuojeluaineita voi käyttää rikkakasvien torjuntaan.

maaseutu.fi
Euroopan unionin osarahoittama

4.1. Vähimmäismaanpeite 6/6

Syyskasvin kylvö kesannolle

- Kesantojen viher- tai sänkipeitevaatimuksesta saa poiketa, jos alalle kylvetään syksyllä kylvettäviä kasveja.
- Kesannon saa tällöin päättää ja muokata sekä kasvuston saa perustaa 1.8. alkaen.
- Kesantoa ei saa lannoittaa muutoin kuin silloin jos sinne kylvetään syyskasvi, eli käytännössä sitten lannoitetaan syyskasvia eikä kesantoa.
- Kesannolla saa käyttää kasvinsuojeluaineita 1.9. alkaen.
  - Jos kylvetään syyskasvi, kasvinsuojeluaineita saa käyttää 1.8. alkaen.

maaseutu.fi
Euroopan unionin osarahoittama

4.2. Viljelykierto 1/6

- Viljelykiertovaatimus koostuu kahdesta erilaisesta viljelykiertovaatimuksesta, vuotuisesta ja usean vuoden viljelykiertovaatimuksesta.
- Vaatimus ei koske monivuotisia viljelykasveja, heinä- ja nurmirehukasveja, kesantoja, perunaa, porkkanaa, sokerijuurikasta, keräkaaleja, sipuleita, puna- ja keltajuurikasta.

Koska viljelykiertovaatimusta aletaan soveltaa?

- Ukrainan sodan vuoksi ehdollisuuden viljelykiertovaatimukseen on annettu poikkeus vuodelle 2023 (ei tarvitse soveltaa vielä vuonna 2023 ehdollisuudessa). Kuitenkin jos vaatimus on jonkin tuen perustasona, vaatimusta pitää soveltaa jo vuonna 2023.
    - Vuotuista viljelykiertoa on toteutettava vuodesta 2023 alkaen tiloilla, jotka valitsevat ympäristösitoumuksen toimenpiteen **kerääjäkasvit**, koska vaatimus on kerääjäkasvien perustasolla. Tällaisilla tiloilla viljelykierron ensimmäinen huomioon otettava vuosi on 2022.
- Usean vuoden viljelykierron on toteuduttava ensimmäisen kerran kaikilla vuonna 2025.

maaseutu.fi
Euroopan unionin osarahoittama

4.2. Viljelykierto 2/6

Vuotuinen viljelykierto

- Yksivuotisen viljelykasvin tulee vaihtua vuosittain vähintään 33 %:lla tuenhakijan hallinnassa olevasta peltoalasta. Viljelykierron toteutumista verrataan alalla edellisvuonna ilmoitettuihin yksivuotisiin kasveihin.
- Yksivuotisella viljelykasvilla tarkoitetaan Suomessa viljeltäviä eri kasvisukujen maataloustuotantoon tarkoitettuja yksivuotisia kasveja, ristikukkaiskasveihin (*Brassicaceae*), koisokasveihin (*Solanaceae*) tai kurkkukasveihin (*Cucurbitaceae*) kuuluvaa yksivuotista lajia.
- Syyskylvöiset ja kevätkylvöiset kasvit, spelttivehnä sekä välikasvi luetaan eri viljelykasveiksi. Voit tarkistaa ehdollisuuden hakuoppaasta, mitkä kasvit ja seoskasvustot luetaan eri viljelykasveiksi.
- Peltojen hallinnan vaihtuminen tilalta toiselle ei vaikuta vaatimukseen. Viljelykiertovaatimuksen pitää toteutua, vaikka pelto siirtyy haltijalta toiselle.

maaseutu.fi
Euroopan unionin osarahoittama

4.2. Viljelykierto 3/6

Vuotuinen viljelykierto

- Hakuvuonna tarkastellaan niitä hallinnassa olevia kasvulohkoja, joilla on edellisenä vuonna viljelty yksivuotisia kasveja.
  - Näiden kasvulohkojen alasta 33% pitää vaihtua toiseksi kasviksi (Esimerkki alla)

- Esimerkki viljelykiertovaatimuksesta. Vuonna 2023 lohkoilla 1, 2 ja 3 on yksivuotista kasvia. Viljelykiertovaatimus täyttyy vuonna 2024 kun 33 % kasveista on vaihtunut toiseen (vehnä kauraksi).

Vuosi	Lohko 1	Lohko 2	Lohko 3
2023	Vehnä	Vehnä	Vehnä
2024	Kaura	Vehnä	Vehnä

maaseutu.fi
Euroopan unionin osarahoittama

4.2. Viljelykierto

Usean vuoden viljelykierto

- Samaa yksivuotista viljelykasvia voi viljellä samalla peltoalalla enintään kolme vuotta peräkkäin (ks. Alla oleva esimerkki)
- Usean vuoden viljelykierron on toteuduttava ensimmäisen kerran vuonna 2025
- Esimerkki usean vuoden viljelykierrosta. Samaa yksivuotista kasvia on viljelty peltoalalla enintään kolme vuotta peräkkäin.

Vuosi	Lohko 1	Lohko 2	Lohko 3
2022	Vehnä	Vehnä	Vehnä
2023	Kaura	Vehnä	Vehnä
2024	Kaura	Kaura	Vehnä
2025	Kaura	Kaura	Kaura

maaseutu.fi
Euroopan unionin osarahoittama

4.2. Viljelykierto 5/6

Viljelykiertoa voi täyttää myös välikasvilla

- Välikasvi on samana vuonna kasvaneen satokasvin jälkeen kylvettävä toissijainen kasvi, joka on eri kasvi kuin satokasvi ja joka muodostaa kasvuston.
- Välikasvi on kylvettävä viimeistään 31 päivänä elokuuta ja säilytettävä 31.10. asti
- Välikasvin on oltava eri kuin varsinainen viljelykasvi
- Välikasvin pitää muodostaa kasvusto
- Välikasvi ilmoitetaan tukihaussa kasvulohkotiedoissa

- Jos valitsee kasvulohkolle viljelykiertovaatimuksen välikasvin, ei samalle lohkolle voi valita ympäristösitoumuksen kerääjäkasvia.
- Välikasvi hyväksytään sekä ehdollisuuden vähimmäismaanpeitteeseen että ekojärjestelmätuen talviaikaiseen kasvipeitteisyyteen, mikäli se säilytetään ehtojen mukainen aika (ehdollisuudessa 31.10. - 15.3. ja ekojärjestelmätuessa 31.10. - 15.4.)

maaseutu.fi
Euroopan unionin osarahoittama

4.2.Viljelykierto 6/6

Viljelykiertovaatimus ei koske tiloja:

- joilla yli 75 prosenttia peltoalasta on heinäkasvien tai muiden nurmirehukasvien tuotannossa, kesantona tai palkokasvien viljelyssä tai näiden käyttötapojen yhdistelmänä

- joilla yli 75 prosenttia tukikelpoisesta maatalousmaasta on pysyvää nurmea tai heinäkasvien tai muiden nurmirehukasvien tuotannossa tai näiden käyttötapojen yhdistelmänä

- joiden peltoala on enintään 10 hehtaaria

- jotka ovat luomutuotannossa (luomuvalvontaan kuuluvat tilat. Jos osa tilan pinta-alasta vain luomussa, vapautuu vain siltä osin kuin on luomussa).

maaseutu.fi
Euroopan unionin osarahoittama

5. Luonnon monimuotoisuuden ja maiseman suojelu ja laatu

5.1. Tuottamattomat alat 1/4

- Vastaavan tyyppinen vaatimus kuin nykyinen viherryttämistuen EFA-vaatimus
- Vaatimus koskee Uudenmaan, Varsinais-Suomen ja Ahvenanmaan maakunnissa sijaitsevia tiloja. Muu Suomi vapautuu vaatimuksesta metsäisyyden perusteella.
- Vaatimus koskee myös luonnonmukaista tuotantoa harjoittavia viljelijöitä
- Tuottamattomana alana voi ilmoittaa viherkesantoa (nurmi ja niitty), viherkesantoa (riista, maisema ja pölyttäjä), sänkikesantoa ja avokesantoa.
- Kesantolohkon vähimmäiskoko on 0,01 hehtaaria

maaseutu.fi
Euroopan unionin osarahoittama

5.1. Tuottamattomat alat 2/4

- Maatilan peltoalasta vähintään 4 % on oltava vuosittain tuottamattoman alan kesantoa 1.1. - 31.8.
- Alalla ei saa tuottaa maataloustuotteita (ei saa korjata satoa eikä alaa voi laiduntaa). Niittoa, jos satoa ei korjata eikä hyödynnetä, ei katsota maataloustuotannoksi.
- Lannoitteiden ja kasvinsuojeluaineiden käyttö on kiellettyä. Myös peittausaineiden käyttö on kiellettyä. Kasvinsuojeluaineiden käyttökielto koskee myös hukkakauran ja muiden vieraslajien kemiallista torjuntaa.
- Kesantoa saa käyttää laitumena ja sen kasvuston saa korjata 1.9. alkaen
- Jos alalle kylvetään syyskylvöisiä kasveja, kylvöön liittyvät toimenpiteet ovat sallittuja 1.8. alkaen

maaseutu.fi
Euroopan unionin osarahoittama

5.1 Tuottamattomat alat 3/4

Tuottamattomien alojen vaatimukselle poikkeus vuodelle 2023

- Ukrainan sodan vuoksi ehdollisuuden tuottamattomien alojen vaatimukseen on annettu poikkeus vuodelle 2023
- Poikkeuksen tavoitteena lisätä ruuan tuotantoa
- Poikkeuksen ansiosta tuottamattoman alan kesannolla voi viljellä muutakin kuin kesantokasveja (ei kuitenkaan soijaa, maissia eikä lyhytkiertoista energiapuuta)
- Tuottamattoman alan kesannolta voi vuonna 2023 korjata satoa ja niillä voi käyttää kasvinsuojeluaineita.

maaseutu.fi
Euroopan unionin osarahoittama

5.1. Tuottamattomat alat 4/4

Tuottamattomien alojen vaatimus ei koske tiloja:

- joilla yli 75 prosenttia peltoalasta on heinäkasvien tai muiden nurmirehukasvien tuotannossa, kesantona tai palkokasvien viljelyssä tai sitä käytetään näiden käyttötapojen yhdistelmään
- joilla yli 75 prosenttia tukikelpoisesta maatalousmaasta on pysyvää nurmea tai sitä käytetään heinäkasvien tai muiden nurmirehukasvien tuotantoon
- joiden peltoala on enintään 10 hehtaaria

maaseutu.fi
Euroopan unionin osarahoittama

5.2. Maisemapiirteiden säilyttäminen 1/1

- Maisemapiirre voi olla puu, puuryhmä, siirtolohkare tai muu vastaava luonnonmuodostuma, joka on suojeltu sen kauneuden, harvinaisuuden, maisemallisen merkityksen, tieteellisen arvon tai muun vastaavan syyn vuoksi.
- Ehdollisuuden mukaiset maisemapiirteet ovat kohteita, jotka on suojeltu luonnonsuojelulain (1096/1996) 29§:n 1 momentin 9 kohdan tai 23§:n perusteella ja sijaitsevat peruslohkon sisällä, peruslohkon pientareella tai toisiinsa rajoittuvien peruslohkojen välisellä alueella.
- Suojellut kohteet on aina säilytettävä, eikä niitä saa vahingoittaa tai poistaa.
- Jos suojeltu maisemapiirre on enintään 0,2 hehtaarin alalla, se voidaan sisällyttää mukaan peruslohkon pinta-alaan. Jos haluat suojellun kohteen mukaan tukikelpoiseen pinta-alaan, ilmoita kohteet Ruokaviraston lomakkeella 442 peltotukien haun yhteydessä. Maisemapiirteen ala tulee osaksi peruslohkon tukikelpoista alaa vasta ilmoituksen jättämistä seuraavana vuonna.

maaseutu.fi
Euroopan unionin osarahoittama

5.3. Puiden leikkauskielto 1/1

- Maatalousmaalla olevia puita ei saa kaataa eikä leikata 1.5.-31.7. välisenä aikana.
- Puu on vähintään neljä metriä korkea yksi- tai monirunkoinen, monivuotinen puuvartinen kasvi tai latvuksellinen puumainen pensas, jonka runko ja haarat kasvavat pystyyn tai yläviistoon ja jonka puumaiset varret kasvavat paksuutta ja pituutta. Puuksi katsotaan myös alle neljä metriä korkea kataja.
- Edellä mainittu kielto ei koske pysyvien kasvien alaa eikä alaa, joka kuuluu maatalousluonnon monimuotoisuuden ja maiseman hoitoa koskevaan ympäristösopimukseen. Pysyvät viljelykasvit ovat viljelykiertoon kuulumattomia kasveja, joita kasvatetaan yli viiden vuoden ajan ja joista saadaan toistuvia satoja. Näitä kasveja ovat esimerkiksi hedelmäpuut, edellä mainittujen kasvien taimitarhat ja lyhytkiertoinen energiapuu.

maaseutu.fi
Euroopan unionin osarahoittama

5.4. Pysyvät naturanurmet 1/1

- Lähes vastaava vaatimus kuin nykyinen viherryttämistuen pysyvien Natura-nurmien säilyttämisvaatimus
- Natura alan pysyvän nurmen säilyttämisvaatimus koskee kaikkia viljelijöitä, myös luonnonmukaista tuotantoa harjoittavia viljelijöitä
- Natura 2000 alueella sijaitsevat pysyvät nurmet on säilytettävä nurmella eikä niitä saa kyntää. Alalla ei voi viljellä muita viljelykasveja kuin nurmikasveja.
- Natura 2000 alueella sijaitsevien pysyvien nurmien kasvuston saa uudistaa vain erityisestä syystä
  - Uudistamisesta ja sen toteutustavasta on ilmoitettava kirjallisesti kunnan maaseutuelinkeinoviranomaiselle ennen uudistamisen aloittamista

Euroopan unionin osarahoittama

5.5. Haitallisten vieraslajien torjunta 1/1

Hukkakauran ja jättiputken torjunta

- Hukkakauran ja jättiputken esiintymistä tulee tarkkailla maatalousmaalla. Hukkakauran torjunnasta maatalousmaalla tulee huolehtia kemiallisesti, mekaanisesti, kitkemällä tai muulla tavalla.
- Maaseutuelinkeinoviranomainen voi antaa viljelijää sitovan hukkakauran torjuntaohjeen tai vaikeammissa tapauksissa torjuntasuunnitelman. Saatua ohjetta ja suunnitelmaa tulee noudattaa.
- Kaukasian-, persian- ja armenianjättiputki tulee torjua maatalousmaalta viimeistään kukintavaiheessa kemiallisesti, mekaanisesti, kitkemällä tai muilla toimenpiteillä.

maaseutu.fi
Euroopan unionin osarahoittama

5.6. Luonnon ja lintujen suojelu 1/1

- Luonnon monimuotoisuuden ylläpitämistä ja säilyttämistä edellytetään sekä kansallisessa lainsäädännössä että EU:n luonto- ja lintudirektiivissä. Tämän tavoitteen toteutuminen vaatii ottamaan huomioon luonnonarvot kaikessa toiminnassa, myös maataloudessa.
- Ehdollisuuteen kuuluu luonnon suojeleminen luontodirektiivissä määriteltyjen luontotyyppien ja lajien elinympäristöjen suojelua varten perustetuilla Natura 2000 –verkostoon sisältyvillä alueilla.
- Luontodirektiivin mukaisia luontotyyppejä ja lajeja koskevat ehdot täyttyvät, kun noudattaa Natura 2000 –verkostoa koskevia suojelupäätöksiä, kansallispuistojen, luonnonpuistojen ja muiden valtion luonnonsuojelualueiden säännöksiä. Siten turvataan, ettei Natura 2000 -alueen suojelun perusteena olevia luontotyyppejä tai lajien elinympäristöjä merkittävästi heikennetä tai häiritä.
- Ehdollisuuden vaatimuksiin kuuluu myös lintujen ja erityisesti lintudirektiivissä tarkoitettujen lintulajien sekä niiden elinympäristöjen suojeleminen. Ehdollisuuden lintuja koskevat vaatimukset täyttyvät, kun noudattaa luonnonsuojelulain mukaisia suojeluohjelmiin liittyviä toimenpiderajoituksia, luonnonsuojelualueita, suojeltuja luontotyyppejä ja erityisesti suojeltavien lajien esiintymispaikkoja koskevia päätöksiä ja määräyksiä sekä kansallispuistojen, luonnonpuistojen sekä Natura 2000 –alueita koskevia säännöksiä
- Luonnon ja lintujen suojelusta on kerrottu tarkemmin ehdollisuuden oppaassa

maaseutu.fi
Euroopan unionin osarahoittama

6. Kasvinsuojeluaineiden oikea käyttö 1/2

- Kasvinsuojeluaineita ovat tuhoeläinten, rikkakasvien ja kasvitautien torjunta-aineet sekä kasvunsääteet.
- Vain Suomessa hyväksyttyjä kasvinsuojeluaineita saa käyttää.
- Kasvinsuojeluaineita tulee käyttää asianmukaisesti eli on noudatettava valmisteen myyntipäällysmerkintöjä. Tarkista kasvinsuojeluainerekisteristä onko käyttämäsi kasvinsuojeluaineen myyntipäällysmerkintä ajantasainen.
- Huomioi käyttörajoitukset (vesistöjen läheisyys, pohjavesialueet, toistuva käyttö)

maaseutu.fi
Euroopan unionin osarahoittama

6. Kasvinsuojeluaineiden oikea käyttö 2/2

- Noudata erityistä varovaisuutta varastoidessa, käsitellessä, laimentaessa ja sekoittaessa kasvinsuojeluaineita ennen niiden levittämistä ja levittämisen aikana.
- Kasvinsuojeluaineet tulee varastoida erillään elintarvikkeista ja rehuista sekä lasten ulottumattomissa myyntipäällyksessä annettujen ohjeiden mukaan.
- Kasvinsuojeluaineet tulee säilyttää lukitussa tilassa, jos myyntipäällyksessä niin vaaditaan
- Vanhentuneet tai käyttämättömät, rekisteristä poistetut kasvinsuojeluaine-erät tulee hävittää myyntipäällysmerkintöjen mukaisesti.
- Kasvinsuojeluaineiden käytöstä tulee pitää kirjaa
- Kasvinsuojeluaineiden levitysvälineet tulee testata 3 vuoden välein (poikkeuksia mm. reppuruiskulle jne.)
- Kasvinsuojeluainetutkinto tulee olla suoritettuna (voimassa 5 vuotta)

maaseutu.fi
Euroopan unionin osarahoittama

7. Rehujen turvallisuus 1/1

- Ehdollisuuden valvontakohteet liittyvät rehujen turvallisuuteen ja jäljitettävyyteen:
  - rehuista pidetään kirjaa
  - kasvinsuojeluaineiden ja biosidien käytöstä on kirjanpito
  - rehut on hankittu rekisteröidyltä tai hyväksytyltä rehualan toimijalta
  - jätteet, vaaralliset aineet, kasvinsuojeluaineet, biosidit eli haitallisten eliöiden torjunta-aineet, siemenet, lannoitteet ja lääkerehut on varastoitu ja käsitelty asianmukaisesti rehuista ja eläinten pitopaikoista erillään.
- Rehujen turvallisuudesta tarkemmin ehdollisuuden oppaassa

maaseutu.fi
Euroopan unionin osarahoittama

8. Elintarvikkeiden turvallisuus 1/1

- Eläimistä, kasveista ja sienistä saatavien elintarvikkeiden alkutuotantoon sovelletaan Euroopan yhteisön lainsäädäntöä sekä elintarvikelakia, eläinten lääkitsemislakia ja näiden nojalla annettuja asetuksia. Viljelijällä on vastuu tuottamiensa elintarvikkeiden turvallisuudesta ja siksi viljelijällä on oltava riittävät tiedot tuottamasta elintarvikkeesta ja sen käsittelyyn liittyvistä terveysvaaroista.
- Elintarvikkeiden turvallisuudesta tarkemmin ehdollisuuden oppaassa:
  - Yhteiset vaatimukset kaikille tiloille
  - Alkutuotannon toimijan kirjaamisvaatimukset
  - Maidontuotantoa koskevat erityisvaatimukset
  - Munantuotantoa koskevat erityisvaatimukset

maaseutu.fi
Euroopan unionin osarahoittama

9. Kielletyt aineet, sallitut eläinlääkkeet ja lääkityskirjanpito 1/1

- Kielletyistä aineista, sallituista eläinlääkkeistä ja lääkityskirjanpidosta tarkemmin ehdollisuuden oppaassa:
  - Sallitut eläinlääkkeet
  - Kirjanpito tuotantoeläinten lääkityksestä
  - Kielletyt aineet
  - Eläinlääkejäämien ja kiellettyjen aineiden sekä lääkityskirjanpidon valvonta

maaseutu.fi
Euroopan unionin osarahoittama

10. Eläinten hyvinvointiin liittyvät lakisääteiset hoitovaatimukset 1/1

- Eläinten hyvinvointiin liittyvistä lakisääteisistä hoitovaatimuksista tarkemmin ehdollisuuden oppaassa:
  - Eläinten hyvinvointi
  - Nautoja, sikoja, lampaita, vuohia ja munivia kanoja koskevat tarkastukset
  - Muita tuotantoeläimiä koskevat tarkastukset

maaseutu.fi
Euroopan unionin osarahoittama

11. Sosiaalinen ehdollisuus 1/1

- Vuodesta 2025 alkaen ehdollisuuteen tulee mukaan myös sosiaalinen ehdollisuus. Sosiaalinen ehdollisuus tulee sisältämään vaatimuksia, jotka koskevat tuensaajien työntekijöiden työsuojelua ja työehtojaa.
- Sosiaalisen ehdollisuuden vaatimuksista kerrotaan tarkemmin vuoden 2025 oppaassa.

maaseutu.fi
Euroopan unionin osarahoittama